



Programa
SER SOLIDÁRIO

Relatório de Atividades
2018 e 2019



Índice

Nota Introdutória	4
Objetivos.....	6
Organização	7
Parceiros do Programa	8
Candidaturas e beneficiários do Programa.....	9
Apoios	10
Fundo solidário	12
Financiamento do programa: Origem dos Fundos	12
Apoios concedidos: Aplicação dos fundos	12
Loja Solidária.....	13
Donativos em espécie: entradas	13
Proveniência dos bens doados.....	13
Distribuição dos donativos em espécie e apoios da loja solidária	14
Banco de solidariedade	14
Considerações Finais.....	15

Nota Introdutória

A Universidade da Beira Interior, ciente da necessidade de se criarem mecanismos de apoio social aos seus estudantes, de forma a diminuir o abandono escolar, promover o sucesso escolar e facilitar a integração dos estudantes, contribuindo para o desenvolvimento intelectual e escolar de todos, decidiu, em 2012, no âmbito da sua ação social, criar o Fundo de Apoio Social (FAS) para os Estudantes da Universidade da Beira Interior.

O Plano de Ação do Reitor 2017-2021 assumiu o compromisso de fazer da Universidade da Beira Interior uma referência no domínio da responsabilidade social. Em conformidade, considerando a necessidade de desenvolver outros mecanismos complementares para uma resposta mais eficaz e abrangente na concessão de apoios sociais aos estudantes nacionais e internacionais, bem como a necessidade de canalizar os esforços e de se associarem as vontades de apoiar alunos mais carenciados, foi criado o Programa "Ser Solidário", através do Despacho nº2018/R/64, em 19 de setembro de 2018.

O programa Ser Solidário visa promover a solidariedade e equidade social, bem como a redução do abandono escolar por razões de cariz económico e social, atuando, para isso, em dois domínios complementares: um no âmbito do apoio social, outro no âmbito do exercício da responsabilidade social.

No âmbito do apoio social, o programa visa garantir uma resposta social mais eficaz para os alunos e outros membros da comunidade ubiana, através da articulação de vários organismos internos e externos e da disponibilização de mais instrumentos de apoio.

No âmbito da responsabilidade social, na dimensão social, o programa visa propiciar um sistema que articule e direcione os contributos em valores monetários, bens ou trabalho de indivíduos e entidades para a prevenção ou resolução de problemas sociais concretos.

O conjunto de instrumentos de que o programa dispõe, nomeadamente, o *Fundo Solidário*, que acolhe donativos financeiros para financiar a valência de apoio financeiro, a *Loja Solidária*, que acolhe donativos em bens e é responsável pelas valências de apoio em bens e de vendas/trocas solidárias, e o *Banco de Solidariedade*, que acolhe as dídivas em trabalho e organiza e distribui os colaboradores em tarefas de carácter social. No seu conjunto, o programa resulta num sistema que permite o encontro mais eficaz e eficiente entre as vontades de ajudar e as necessidades de ajuda.

Cumprido mais de um ano da sua entrada em vigor, cabe agora fazer um balanço da sua atividade numa lógica de prestação de contas aos parceiros e à comunidade. É esse o objetivo deste relatório.

Objetivos

O Programa “Ser Solidário” pretende contribuir para a prevenção e resolução de problemas sociais e, em especial, dar resposta a situações de carência económica na UBI, promovendo a equidade social e o sucesso escolar, através da redução do abandono escolar por razões de cariz económico e social.

O programa tem como objetivos específicos:

- a) Mitigar as necessidades imediatas de membros da comunidade ubiana, propiciando-lhe condições mínimas de sobrevivência;
- b) Constituir uma Rede Solidária na UBI, envolvendo e articulando uma comunidade alargada de parceiros internos e externos;
- c) Promover a cidadania e a responsabilidade social de estudantes e outros elementos da comunidade, através de trabalho voluntário e/ou donativos.

Organização

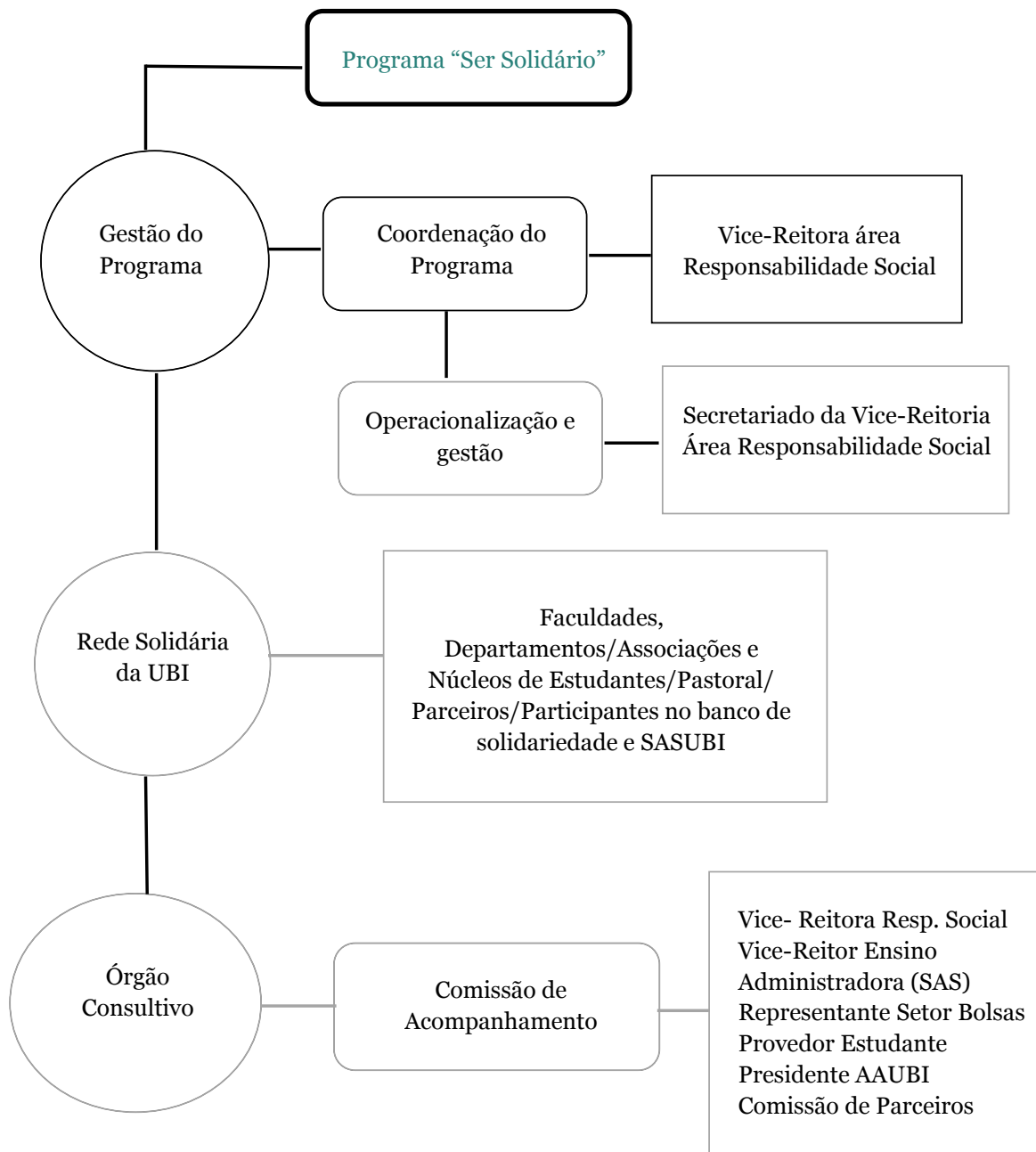

Parceiros do Programa



Em 15 de julho de 2019, a Universidade da Beira Interior estabeleceu oito protocolos de cooperação com as seguintes entidades:

- Associação Académica da Universidade da Beira Interior (AAUBI)
- RE-FOOD
- Banco Alimentar Contra a Fome da Cova da Beira (BACF-CB)
- Associação Recreativa Musical Covilhanense – Banda da Covilhã
- Casa do Pessoal da UBI
- Leo Clube da Covilhã
- Lions Clube da Covilhã
- O Mundo da Carolina

O Programa também contou com a colaboração da AJAS - Associação de Jovens para a Ação Solidária, e da HAPPY WISH, em atividades de cariz social, das Conferências de S. Vicente de Paulo como extensão virtual da Loja Solidária, e com o apoio do II Encontro Ubiano *Passado, Presente e Futuro*, que teve lugar no dia 26/11/2019 e que promoveu uma angariação de verbas.

Foram ainda estabelecidos, nos meses de agosto, setembro e dezembro de 2019, quatro protocolos de cooperação, com as seguintes entidades:

- Liga Portuguesa Contra o Cancro – Núcleo Regional do Centro
- Ultriplo, Lda
- Coolabora, CRL
- ADM Estrela - Associação Social e Desenvolvimento e Fundação Estrela

Com o intuito de proceder ao alargamento da rede de parceiros, foi encetado contacto com sete entidades, prevendo-se o estabelecimento de novos protocolos de cooperação em janeiro de 2020.

Candidaturas e beneficiários do Programa

Após divulgação do Programa “Ser Solidário”, ainda no ano letivo 2018/2019, foram rececionadas 25 candidaturas no 2º semestre do ano 2018 e mais 10 no 1º semestre do ano 2019. Estas candidaturas resultaram em 16 beneficiários durante esse ano letivo. Não podemos deixar de referir que, no ano letivo 2018/2019, foram beneficiários de apoio social mais 4 alunos, através de bens da Loja Solidária, e que este apoio diz respeito ao período anterior à criação oficial do Programa “Ser Solidário”.

No ano letivo 2019/2020, registaram-se 35 candidaturas, sendo que 18 são de candidatos do sexo masculino e 17 do sexo feminino. Destas candidaturas resultaram 27 beneficiários.

O gráfico reproduzido no gráfico 1 reflete o número total de candidaturas e de beneficiários por ano letivo.



Figura 1- Total de Candidaturas e Beneficiários por ano letivo

Apoios

O Fundo Solidário disponibiliza apoio financeiro na linha fundo perdido e, mais recentemente, por decisão da coordenação, através da modalidade de empréstimo a título de adiantamento. Este instrumento foi criado com o intuito de dar resposta a situações imediatas e pontuais de carência económica. Os apoios por via do fundo solidário destinam-se ao pagamento de propinas, alojamento, alimentação nas cantinas dos SASUBI e reprografia.

A Loja Solidária disponibiliza apoio alimentar na modalidade *take away*, através dos Serviços de Ação Social da UBI, cabaz de alimentos, através da extensão virtual da loja (Conferências S. Vicente de Paulo) e roupa e produtos de higiene, na “loja” física.

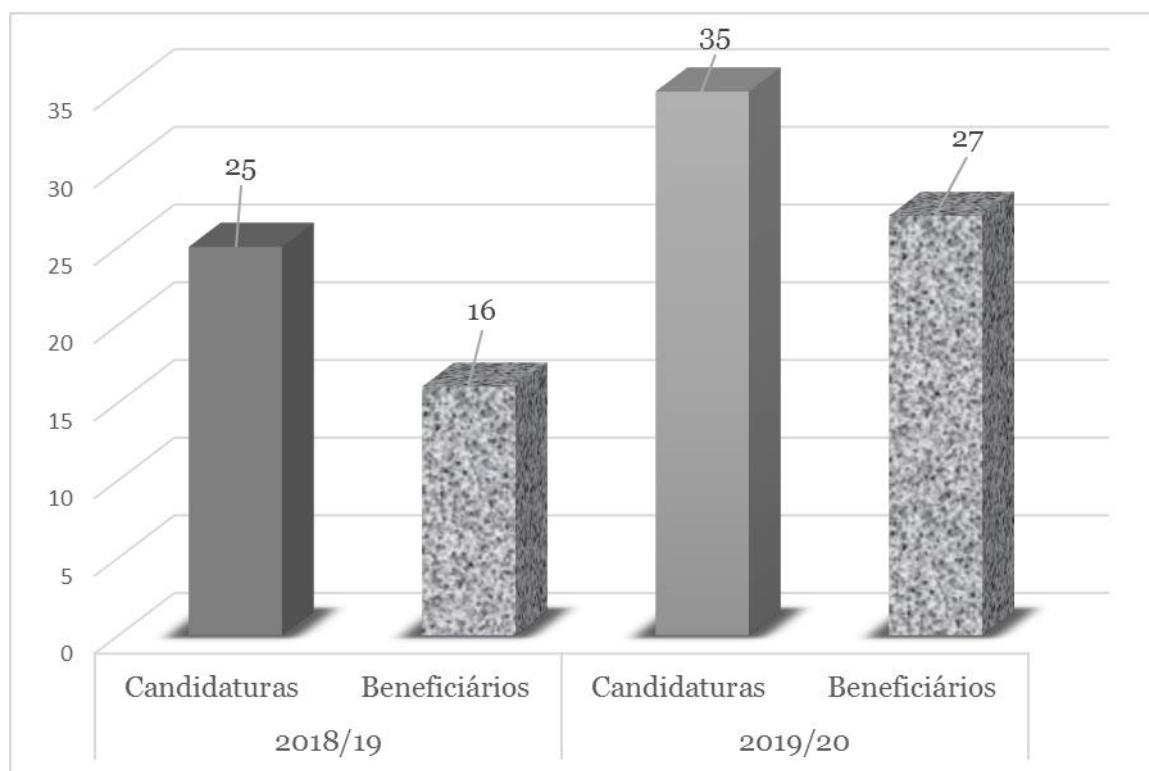
Desde a sua criação até à presente data, foi disponibilizado apoio aos beneficiários do programa através destes dois instrumentos, sendo que alguns dos alunos beneficiaram de ambos os tipos de apoio. O gráfico 2 evidencia o número de alunos beneficiários por tipologia de apoio.



Figura 2- Número de Beneficiários por tipologia de apoio

A vertente empréstimo a título de adiantamento foi implementada no ano letivo de 2019/2020, havendo a registar, neste ano letivo, a entrada de seis candidaturas nesta modalidade, tendo sido aprovados 5 beneficiários.

Os Quadros 1 e 2 evidenciam o fim a que se destinam os apoios e número de alunos beneficiários.

Quadro 1 - 2018/2019

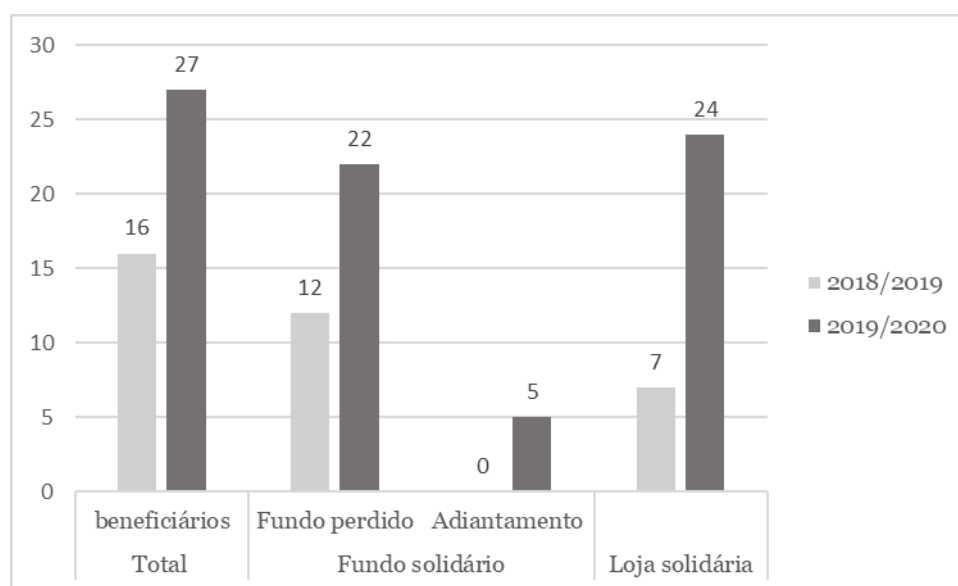
Beneficiários	Fundo Solidário			Loja Solidária			
	Propinas	Alojamento	Alimentação	Roupa	Higiene	Take-away	Cabaz
1		X	X				
2	X	X	X				X
3			X	X	X		X
4			X				
5	X						
6	X	X	X		X		X
7			X				
8			X				
9					X		
10					X		
11			X	X	X		X
12			X				
13			X				
14					X		
15						X	
16			X				

Quadro 2 - 2019/2020

Beneficiários	Fundo Solidário				Loja Solidária			
	Propinas	Alojamento	Alimentação	Reprografia	Roupa	Higiene	Take-away	Cabaz
1	X							
2	X							
3	X	X	X		X		X	
4	X	X	X		X		X	
5	X	X	X		X		X	
6						X	X	
7	X	X				X	X	
8	X					X	X	
9	X	X				X	X	
10						X	X	
11							X	
12							X	
13							X	
14							X	
15							X	
16						X	X	
17						X	X	
18	X						X	
19	X	X	X			X	X	
20						X	X	
21	X			X				
22	X						X	
23							X	
24							X	
25	X	X					X	
26							X	
27						X	X	

Fundo solidário

Financiamento do programa: Origem dos Fundos

Em 2019 foram recebidos donativos financeiros, doados por particulares e entidades parceiras e resultantes de vendas solidárias e de receitas próprias. O fundo solidário dispôs de um total de 18.113,53€, sendo que 4,584,60€ são oriundos de donativos e 13. 558,55 € de receitas próprias, o que, em percentagem, se traduz em 25% de donativos, conforme indicado na figura 4.



Figura 4 – Origem dos Fundos em percentagem

Os donativos financeiros recebidos resultaram de doações provenientes de:

- Lions Clube da Covilhã
- Casa do Pessoal da UBI
- Alumni- Participação em eventos Alumni
- Participantes do projeto Okamba
- Vendas Solidárias

Apoios concedidos: Aplicação dos fundos

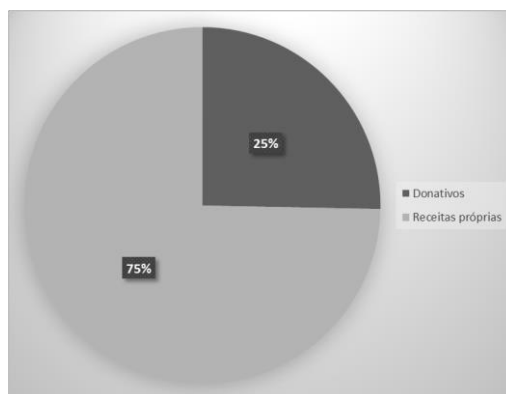
Os fundos foram aplicados no apoio financeiro a alunos beneficiários, nas modalidades de fundo perdido, no valor de 8 113,55 € e a título de adiantamento, no valor de 5 108,00€, num total de 13 221,55€. Apresenta-se na figura 5 a distribuição por linha de apoio.



Figura 5 - Aplicação dos Fundos

Loja Solidária

A loja solidária funciona com donativos em espécie e através de protocolos realizados com outras entidades.

Donativos em espécie: entradas

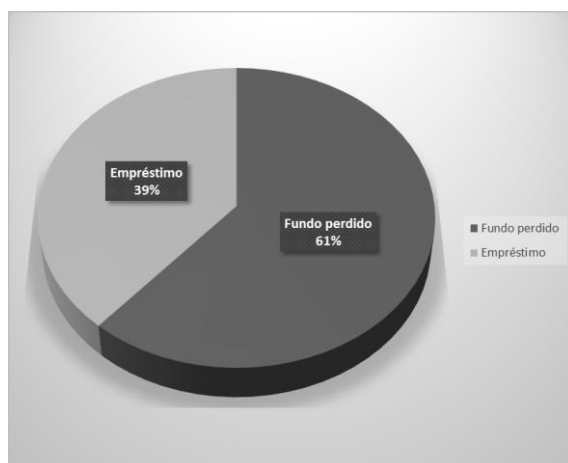
No ano de 2018, deram entrada os seguintes donativos em espécie:

Tipo	Quantidade	
	2018	2019
Bens alimentares	1 016	1 375
Roupa	161*	-
Cabaz	22	-
Produtos de Higiene	-	150*

*Valores estimados por defeito

Proveniência dos bens doados

Os bens em espécie tiveram a seguinte proveniência:

- Bens alimentares: doados pela UBICUP e AAUBI
- Roupa: doada pela AJAS/doadores particulares
- Produtos de Higiene: doadas pela Igreja Evangélica Assembleia de Deus da Covilhã
- Cabaz: proveniente das Conferências S. Vicente de Paulo

Distribuição dos donativos em espécie e apoios da loja solidária

O quadro seguinte evidencia as entradas de donativos, por espécie, quantidade e por doador em 2018 e 2019.

Tipo	Quantidade	Recetor
Bens Alimentares	2 203 188	Conferências S. Vicente de Paulo
Cabaz de Alimentos (entregues pelas Conferências S. Vicente de Paulo)	22	Alunos
Produtos de Higiene	60	
Roupa	23	

Refira-se, ainda, que, no âmbito da campanha “Papel por Alimentos” e do protocolo realizado, a UBI entregou ao Banco Alimentar Contra a Fome da Cova da Beira 2918 Kg de papel para destruição e reciclagem.

Banco de solidariedade

O banco de solidariedade é um terceiro instrumento do programa Ser Solidário e consiste num espaço virtual que acolhe colaboradores da comunidade ubiana para desenvolvimento de atividades, ações de cariz solidário e de responsabilidade social.

Através deste mecanismo foram envolvidos alunos (beneficiários e não beneficiários) e docentes nas seguintes atividades:

- 1- “Engenheiras por um dia”
- 2- Seleção e armazenamento de manuais escolares para entrega na Província Portuguesa da Ordem Franciscana - Missão de Cumura (Guiné Bissau) e para o Banco Alimentar Contra a Fome da Cova da Beira.
- 3- Recolha de alimentos para o Banco Alimentar Cova da Beira.

Estas atividades envolveram, no total, 49 voluntários e contaram com a participação de 9 beneficiários do programa, sendo que 8 se referem a beneficiários do apoio do ano letivo 2018/2019 e um 1 do ano letivo de 2019/2020.

A discrepância entre o número de beneficiários do Programa e o número de beneficiários participantes nestas atividades ficou, sobretudo, a dever-se a fatores como a incompatibilidades de horário e a coincidência das atividades com época de exames.

Considerações Finais

Após o seu primeiro ano de implementação, o Programa Ser Solidário mostra ser um instrumento necessário e congregador de esforços. Sendo o primeiro ano de funcionamento efetivo, o ano de 2019 foi também um ano de divulgação, de ajustamento da sua dinâmica de funcionamento e de conquista de legitimidade perante a comunidade académica e a comunidade mais vasta. O número crescente de candidaturas, de beneficiários e de parceiros do programa evidencia que os seus objetivos estão a ser cumpridos e que o esforço acrescido de solidariedade social teve os seus frutos.

Os desafios para 2020 são ainda muitos:

Desde logo, a necessidade de alargar o número de parceiros e de promover o seu maior envolvimento nas várias vertentes do programa, como doadores de fundos e bens ou na vertente de voluntariado.

Ao nível interno, a articulação com os Serviços de Ação Social é consistente, mas é importante reforçar e alargar a rede de sinalização na UBI e fora dela. Só dessa forma poderá haver a certeza de que, na UBI, nenhum aluno ficará sem o apoio necessário para ter sucesso escolar e, sobretudo, o essencial que lhe permita uma vida digna.

A sustentabilidade financeira do programa é também uma preocupação. Num contexto de fortes limitações financeiras por parte do Orçamento de Estado e, ao mesmo tempo, de crescimento da UBI em número de alunos, docentes e funcionários, o apoio de entidades da sociedade civil no exercício desta responsabilidade social é fundamental para a manutenção do programa. Se, em 2019, 25% dos apoios do fundo solidário resultaram de donativos, o objetivo será, a médio prazo, alcançar pelo menos 50% de financiamento por essa via. Acreditamos que existe em grande número de instituições preocupadas com a equidade social e a dignidade da vida humana, com vontade e disponibilidade em contribuir para esta causa. Cabe-nos a nós, pela via do trabalho e da transparência, mostrar que somos parceiros capazes e de confiança. A elaboração do presente relatório, a sua apresentação na comissão de parceiros e a sua disponibilização pública constituem mais um passo nessa direção.

A Vice-Reitoria para a área Financeira, Recursos Humanos e Responsabilidade Social agradece a todos e a todas, indivíduos e organizações, que neste primeiro ano de funcionamento contribuíram solidariamente para o funcionamento deste programa e, através dele, para uma maior equidade e inclusão social.

Anabela Dinis

Vice-Reitora para a área Financeira, Recursos Humanos e Responsabilidade Social